



## Stor pris til Fanø



Demensvennerne Jo Madsen og Sven Burkhall blev hædret af Alzheimerforeningen

Læs side 8-9

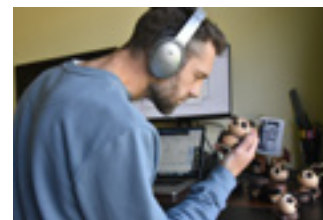

iVÆRKstedet er klar til øens iværksættere  
Læs side 4-5



Saftige Fanø-viser på Havnens Dag i Sønderho  
Læs side 6



Tovbane er forsinket af nye sikkerhedskrav  
Læs side 8-9



Nordby - Hovedgaden 69

Ideel anpart

Her udbydes prisvenlig Ideel anpart på 115 m2 med dejlig have og central beliggenhed midt i Nordby. Her er en bolig med muligheder, så tag med ud og se - vi fremviser gerne!

115 m<sup>2</sup> 1/3 C 1799/84

**Kontantpris: 1.348.000**  
Ejerudgift pr. md: 1.508  
Udbetaling: 70.000  
Br/nt excl. ejerudg: 8.232/6.612  
Sag: 90496



Nordby - Bavnebjerg 70

Villa, 1 fam.

Her udbydes 147m2 virkelig flot villa med god planløsning og med dejlig have og gode terrasseforhold. Villaen er beliggende i fredelige omgivelser helt tæt på naturen, byen og skolen

147 m<sup>2</sup> 1/4 1 813 m<sup>2</sup> D 1986/10

**Kontantpris: 1.995.000**  
Ejerudgift pr. md: 1.714  
Udbetaling: 100.000  
Br/nt excl. ejerudg: 11.539/9.152  
Sag: 90508



Rindby - Postvejen 32

Fritidslandbrug

17,5 HA JORD

190/4 m<sup>2</sup> 1/5 2 175.954 m<sup>2</sup> C 1923/96

**Kontantpris: 4.995.000**  
Ejerudgift pr. md: 1.760  
Udbetaling: 250.000  
Br/nt excl. ejerudg: 29.532/23.262  
Sag: 90477



Nordby - Kløverengen 2

Villa, 1 fam.

Rummelig 1 plans villa beliggende i Nordby på 155m2. Du får her en funktionel planløsning med bla. 4 værelser, dobbelt stue og køkken i åben forbindelse.

155 m<sup>2</sup> 2/4 1 1.000 m<sup>2</sup> D 1973/79

**Kontantpris: 1.695.000**  
Ejerudgift pr. md: 2.206  
Udbetaling: 85.000  
Br/nt excl. ejerudg: 9.823/7.791  
Sag: 90466



Sønderho - Sønder Land 4

Bolig/Erhverv

Markant og smuk bygning midt i dejlige Sønderho. Bygningen byder på 2 enheder med praktisk kælder, parkeringspladser, haven og den smukke udsigt mod Vadehavet.

183/43 m<sup>2</sup> 2/3 2 745 m<sup>2</sup> C 1929

**Kontantpris: 2.650.000**  
Ejerudgift pr. md: 2.212  
Udbetaling: 135.000  
Br/nt excl. ejerudg: 15.264/12.110  
Sag: 90461



Nordby - Vestervejen 8

Villa, 1 fam.

Villa på 125 m<sup>2</sup>. Ejendommen byder på en lys og funktion indretning. Udenfor gode terrasseforhold omkring ejendommen, et praktisk udhus og den dejlig have.

125 m<sup>2</sup> 1/3 1 859 m<sup>2</sup> C 1966/2

**Kontantpris: 1.895.000**  
Ejerudgift pr. md: 2.081  
Udbetaling: 100.000  
Br/nt excl. ejerudg: 12.252/9.556  
Sag: 90209

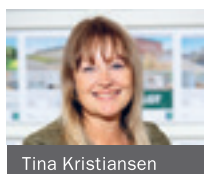
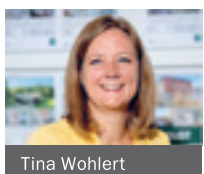

**Nybolig**  
Fanø

Hovedgaden 54, Nordby · 6720 Fanø  
6720@nybolig.dk · nybolig.dk · Tlf. 7516 1011





## Dyre lærepenge for iværksættere

► Så har vi igen haft et politisk drama på Fanø. Sidst var det Radikale Venstre, der ombestemte sig omkring Lycium ved Fanø Bad, denne gang var det Venstre, der ikke længere ville støtte en udvidelse af autocamperpladsen ved Fiskesøen i Rindby.

Begge partier kom til den konklusion, at projekterne ville falde i mødet med gældende regler og love. Venstre vil dog godt gå med til flere autocamperpladser, når Feldbergs Strandcamping lukker. Det er fair nok. Men det er ikke fair af hverken Radikale Venstre eller Venstre at give de erhvervsdrivende falske forhåbninger og store omkostninger ved at stille dem noget i udsigt, der er umuligt.

Vi tør slet ikke tænke på, om badehotellet ved Rindby Strand nogensinde bliver til noget. Vi ved nu, at det ikke vil føre til øget turistbelastning i juli og august og gavne i skuldærsæsonen, men tør politikerne stå ved deres principbeslutning om at støtte det? Investorer har brugt millioner af kroner allerede. Hvis byrådet ombestemmer sig, kommer der ikke flere investorer af den kaliber.

## FANØ POSTEN

– hele øen rundt!



Udgiver og redaktør  
**Finn Arne Hansen**  
mail@fanoeposten.dk



Layout, salg og bogholderi  
**Tina Foldager**  
tf@hjerdingposten.dk



Journalist  
**Jens Bytoft**  
mail@brammingposten.dk

Kopiering af Fanø Postens redaktionelle indhold og annoncer for videre produktion eller offentliggørelse er ikke tilladt uden skriftlig tilladelse fra Fanø Posten.

Oplag: 5.000 Tryk: OTM Avistryk  
Udgiver: Vadehavets Mediecenter ApS Distribution: Egne bude  
Omdelte til alle boliger, sommerhuse og erhverv på hele Fanø.

mail@fanoeposten.dk • 42 41 09 99  
Haralds Toft 2H - 6720 Fanø  
www.fanoeposten.dk

Vi tager ansvar for indholdet og er tilmeldt

PRESSE NÆVNET



## Bor du for langt væk? FÅ AVISEN TIL SENDT

Det koster kun 475 kroner årligt  
Skriv til mail@fanoeposten.dk



# Udvidelse af autocamperplads ved Fiskesøen faldt i byrådet

Venstre erkendte, at kommuneplanen er svær at komme uden om og stemte nej

**ERHVERV** – Udvidelsen af autocamperpladsen ved Fiskesøen fra 40 til 100 enheder bliver ikke til noget, selv om ejere, Arne Pedersen, har købt ekstra jord for at komme igennem med det halvandet år lange projekt. Venstre endte med at stemme nej i byrådet mandag den 13. maj, og dermed var der kun fire ja-stemmer fra henholdsvis Radikale Venstre og Enhedslisten. Johan Brink Jensen, løsgænger, stemte hverken for eller imod.

### Uopfyldt behov

Det var Enhedslistens byrådsmedlem, Lasse Harder Schousboe, der havde begæret sagen op i byrådet, efter at Socialdemokratiet og Venstre havde sagt nej i Erhvervs-, Natur- og Turismeudvalget. Han sagde:

”Den her sag har været længe undervejs, som det også er blevet bemærket i pressen. Hvorfor kan vi ikke tilpasse os? En lille forretningsmand vil udfylde et behov, som autocamperfolket har og ikke kan få opfyldt på de andre campingpladser. De

konservative har været usædvanligt konservative i den her sag.”

Emil Lodahl Malling fra Venstre, der var indkaldt som suppleant for Anders Frey, kom med sit partis ny holdning:

”Vi er et liberalt parti, og man skal kunne drive en ny forretning på Fanø. Der er bare en kommuneplan at tage hensyn til, og den siger, at vi må vente, til der kommer ledig kapacitet. Vi kan ikke etablere flere campingpladser.”

Mille Rennée Larsen fra Socialdemokratiet var slet ikke sikker på, at vi overhovedet skal åbne op for en decideret autocamperplads: ”Vil vi den slags turisme? Det kræver en debat først,” sagde hun.

Christian Lorenzen, ordfører for Det Konservative Folkeparti, erkendte, hvad hans parti er: ”Ja, vi er konservative. Og der er ikke plads til en stor udvidelse.”

Borgmester Frank Jensen (R) var ærgerlig over Venstres udmelding:

”Det er ærgerligt, at Venstre pludselig skifter mening. Vi skal huske på, at den erhvervsdrivende har haft ekstra udgifter til rådgiver i den her sag,” påpegede han.

Venstres ordfører Erik Nørreby prøvede at gyde olie på vandene:

”Emil har redegjort for, hvorfor vi ikke kan stemme

for. Men når, og jeg siger når, badehotellet i Rindby kommer, så forsvinder der en campingplads med 108 pladser. Der er også en campingplads i Nordby, der måske forsvinder i denne eller næste valgperiode. Her giver lokalplanen nemlig mulighed for både boligbyggeri og sommerhusbyggeri. Og til den tid er vi villige til at se på autocamperpladsen igen,” forsikrede han.

Arne Pedersen, Fiskesøen, siger til Fanø Posten, at han nu fortsætter med de 40 pladser, han har.

### Stor overkapacitet

På avisens Facebook-side har Louise Haubjerg Larsen fra Rødgaard Camping før byrådsmødet redegjort for, hvorfor dele af erhvervet har været imod projektet:

”Det er vigtigt at understrege, at der allerede eksisterer syv campingpladser på øen. Sammenlignet med andre populære turistdestinationer som Rømø, Blåvand, Henne og Vejers, hvor antallet af campingpladser ligger på mellem én og tre i hver by, synes yderligere udvidelse af campingkapaciteten på Fanø at være unødvendig.

På Fanø er der cirka 1350 campingenheder og cirka 1400 sommerhuse til udlejning. Overnatningstallene fra 2023 viser, at der var 151.914 overnatninger på Fanøs campingpladser, sammenlignet med 694.401 i sommerhusene. Det er tydeligt, at der er en

overkapacitet af campingenheder på øen.

Det er derfor overraskende, at nogle medlemmer af byrådet overvejer at inddrage mere jord til campingformål og ønsker at ophæve maksimumantallet af campingenheder angivet i Fanøs Kommuneplan. Desuden siger Planloven, at det kræver en særlig planlægningsmæssig eller funktionel begrundelse for at inddrage nye arealer i kystnærhedszonen.

Samtidig synes der at være modstand mod etableringen af et hotel fra nogle byrådsmedlemmers side, der insisterer på at begrænse antallet af værelsesenheder til 200.

Ifølge kommuneplanen for Fanø ønskes der ikke mere campingkapacitet, hvilket understøttes af flere turistundersøgelser. Derimod anbefales det at fokusere på udvikling af hotelkapacitet, i flere turistundersøgelser og i kommuneplanen.

Man går altså stil imod flere turistundersøgelser samt kommuneplanen for Fanø.

Spørgsmålene der rejser sig, er derfor:

Er der virkelig behov for otte campingpladser på Fanø?

Hvordan ville diskussionen have set ud, hvis det omvendt havde drejet sig om et ottende hotel på Fanø?”

Tekst og foto:  
Finn Arne Hansen



Ejeren af Fiskesøen i Rindby, Arne Pedersen, må vente på, at der bliver nedlagt en campingplads på øen, før han kan få 100 pladser.

## KÆRE SOMMERHUSEJER

At sætte sit sommerhus til udlejning er en tillids-sag. Vi sætter en ære i at gøre en forskel for såvel vores husejere som vores gæster.

Kontakt os og få en snak omkring udlejning af dit sommerhus.

DANIBO.DK 75163699

Danibo har udlejet sommerhuse på Fanø i over 40 år. Det eneste lokaltforankrede udlejningsbureau på Fanø.

**DANIBO**  
FANØ SOMMERHUSUDLEJNING

## BYGMA

Trælaster og byggemarked

Alt i byggeartikler

• Pejsebrænde • Isenkram • Maling • Haveartikler

www.bygma.dk • Mail: fanoeposten@bygma.dk

Tlf. 75 16 37 00 • Strandvejen 10B, Nordby

Åbningstider: Man.-fre.: kl. 7-17 • Lørdag: kl. 9-13

## Har du et godt tip?

Så send det til os på

mail@fanoeposten.dk

**FANØ POSTEN**  
– hele øen rundt!



# Nationalpark Safari

SØREN BRINCH

**SÆLSAFARI**  
**ROBBENSAFARI**  
**SELSAFARI**

Guiding på Dansk  
Führung auf Deutsch  
Guidance in English

## APRIL - JUNI 2024

23.4	19.00	10.5	09.00	8.6	09.00
24.4	09.00	11.5	19.00	12.6	16.00
25.4	20.00	12.5	08.00	15.6	06.00 & 18.00
26.4	09.00	15.5	17.00	16.6	18.00
27.4	10.00	17.5	18.00	18.6	19.00
28.4	10.00	18.5	07.00	20.6	08.00
30.4	16.00	19.5	07.00	22.6	20.00
2.5	17.00	26.5	20.00	23.6	08.00
3.5	08.00	1.6	19.00	25.6	09.00
4.5	08.00	2.6	07.00	27.6	14.00
5.5	19.00	3.6	19.00	29.6	18.00
6.5	08.00	5.6	08.00	30.6	06.00
9.5	08.00	7.6	09.00		

Alle ture starter på stranden 100 meter syd for nedkørslen fra Sønderho Strandvej til Fanø Vesterstrand (parkering på stranden) Professionel guidning af universitetslektor.

**Guiding in English.** All safaris start on the beach 100 meters south of the ramp from Sønderho Strandvej to Fanø Vesterstrand (parking on the beach) Professional guidance by university lecturer from University of Southern Denmark.

**Guiding in Deutch.** Alle Robbensafaris beginnt am Strand 100 m südlich des Abstiegs von Sønderho Strandvej zum Sønderho Strand (Parkplatz am Strand) Fachliche Betreuung durch dozent an der Süddänische Universität.



[www.nationalparksafari.dk](http://www.nationalparksafari.dk)  
Tilmelding / Anmeldung / Booking  
SMS +45 20 10 87 17



# GARANTBUSSEN

er kommet fast til Fanø



Vores lokale Fanømand, Erik Hoe, er klar til at betjene jer med gulve, tæpper og gardiner. Han har prøvet i bussen og er klar til hurtig udrykning. Erik kan kontaktes på [erik@garant.nu](mailto:erik@garant.nu) eller tlf. 79 13 78 78 40 30 49 03



Garant Esbjerg  
Ådalsparken 7, 6710 Esbjerg V  
Tlf. 79 13 78 78, [www.garant.nu](http://www.garant.nu)

Åbningstider: Mandag-Fredag: 9.30-17.30  
Lørdag: 9.30-14.00

**Garant**  
Tæpper Gulve Gardiner

## Lokal feriehusudlejning uden bøvl

Vi tilbyder:

- ✓ Markedets højeste belægningsprocent
- ✓ Unik fordelspakke uden selvrisiko ved gæsteskader
- ✓ Gratis adgang til ejerværksted, industrivaskemaskiner og trailere
- ✓ Professionelt servicekoncept 24/7 året rundt
- ✓ Markedets højeste rengøringsstandard

Hvis du har haft samme udlejningskontrakt i flere år, giver vi dig et hurtigt og gratis tjek af din udlejningskontrakt.

Læs mere på [esmark.dk](http://esmark.dk)

Esmark Fanø  
Kirkevejen 13c  
6720 Rindby  
[fano@esmark.dk](mailto:fano@esmark.dk)  
Tlf.: 69 15 96 18

  
**ESMARK**  
Feriehusudlejning





**Må vi udleje dit sommerhus? Vi er 100% danske og støtter lokalt**

Per Christiansen fortæller om sommerhusudlejning hos Sol og Strand på vores hjemmeside. Her kan du også bestille en uforpligtende udlejningsvurdering.

**Kontakt os på [udlej@sologstrand.dk](mailto:udlej@sologstrand.dk) eller ring på + 45 99 44 44 40**

Tjen op til **44.500,-** skattefrit i 2023

**SOL OG STRAND**  
- ferie med det gode hjerte



**Har du brug for en bil? Så kig forbi i vores forretninger**

Vi har altid 300 biler på lager

**Toyota Louis Lund**

**TOYOTA RIBE**  
Industrivej 36  
6760 Ribe  
Tlf. 7688 1188

**TOYOTA VEJEN**  
Vestermarkvej 5  
6600 Vejen  
Tlf. 7536 1766

**TOYOTA ESBJERG**  
Hededammen 2  
6705 Esbjerg Ø  
Tlf. 7514 2388

**TOYOTA VARDE**  
Jeppe Skovgaardsvvej 21  
6800 Varde  
Tlf. 7654 2200

**TOYOTA RINGKØBING**  
Sjællandsgade 3  
6950 Ringkøbing  
Tlf. 9732 4222

Åbent: Mandag-fredag 9-17 · Søndag 11-16 · [www.louis-lund.dk](http://www.louis-lund.dk)



**SUNDHEDSMISSIONEN**

**PaleoPower**

Stedet for velvære, aktivitet og afslapning  
- hvor DU er midtpunktet!

**[www.paleopower.dk](http://www.paleopower.dk)**

PaleoPower • Stinne Berg • Hovedgaden 107, Fanø  
telefon 24 80 17 87 • [www.paleopower.dk](http://www.paleopower.dk)

**Ud over massage og træning tilbydes et stort udvalg af sundhedsbøger og bøger om Fanøs historie. Kik ind!**

# iVÆRKstedet klar til øen

En flok friske iværksættere fik en idé, fik penge fra Fanø Sparekasses Fond og har nu åbnet et iværksætterhus på øen



**IVÆRKSÆTTERI** – Nævn ordet iværksætter, og Fanø Posten er klar. Så efter et opkald om et nyt iværksætterhus blev kursen sat mod Vangled 32 lidt nord for Nordby by, hvor blandet andet Hotel Fanø, tidligere Fanø Night and Stay, ligger. De fleste på Fanø kender vist bedst stedet som 'den tidligere søfartsskole'. Men det er ikke nemt at finde iVÆRKstedet, som er det smågeniale navn for iværksætterhuset. Efter at have drejet fra til venstre før overnatningsstedet Fanø Hotel skal man hen forbi beredskabsstationen og ned for enden af vejen. Forhåbentlig er der sat dannebrogslag op, når der skal være reception den 24. maj.

"Velkommen til Fanøs iværksætterhus," lyder det med et smil fra Lars Düwel fra WestStream, da han åbner døren til iVÆRKstedet. Hans firma står for streaming af byrådsmøderne på Fanø og i Esbjerg. Og så er han i gang med en lokal dokumentarfilm. Mere om det i en senere avis.

"Her kan folk arbejde, snakke sammen og høre spændende oplæg om kreativitet," tilføjer han og begynder at vise stedet frem. Kristian Sidelmann fra Fablewod med de magnetiske træfigurer dukker op. Han er også en af initiativtagerne. Han tilføjer:

"Jeg kunne for eksempel fortælle om crowdfunding,

andre kunne måske give tips til, hvordan man bogfører," siger han, der har haft stor succes med crowdfunding, da Fablewod blev født.

## Mødefaciliteter

Vi tager på en lille rundtur. I det største lokale er der fællesrum med køkken og nogle arbejdsstationer.

Ved siden af er der et lokale, der kan lukkes af til små møder. Og der er et toilet. Det er ikke det eneste, for hvis døren til det lille mødelokale er lukket, kan man opsøge et andet.

Vi går forbi flere arbejdsstationer og kommer til et af enkeltmandskontorerne:

"Her har jeg kontor. Jeg har brug for at kunne fordybe mig, så jeg har lejet et kontor for mig selv," fortæller Kristian.

Tilbage i køkkenfællesrummet får vi kaffe, og journalist Julie Svarrer fortæller lidt mere:

"For os er det vigtigt, det er hyggeligt at være her. Derfor har vi også planlagt et socialt medlemskab. Man skal kunne sludre, spise frokost sammen, drikke kaffe, få en fredagsøl eller dykke ned i vores gode isbar," siger hun.

"Mange forskellige iværksættere kommer her. Tag skuespiller Maria Malling som eksempel. Hun kan lære andre af speake, for eksempel, og grafiker Anne Mette Jensen fra Wadehav lavede lige et fint logo til huset," fortæller hun videre.

"Vi er en forening og har lejet lokalerne af kommunen. Vi har selv sat dem i stand. Det har været lidt af et arbejde. Der så herrens ud, men nu er vi snart færdige og vil gerne vise lokalerne frem, tilføjer Kristian.

"Det sker den 24. maj klokken 14. Alle, ikke kun iværksættere, er velkomne," siger Julie.



Hvorfor er den røde plet så svær at ramme? For hyggens skyld er der dart i iværksætterhuset.



# s iværksættere



Lars Düwel, Julie Svarrer og Kristian Sidelmann i køkkenet. Det fjerde bestyrelsesmedlem, Maria Malling, kunne ikke være til stede.

Lokalerne er fine med vægge, der er malet med Fanø-farver. Det har de selv stået for. Men deres nystiftede forening har fået hjælp.

"Vi har fået støtte af Fanø Sparekasses Fond og Fanø

Brugsforening. Det er vi meget taknemmelige for," slutter Kristian.

Tekst og foto:  
Finn Arne Hansen

## Det tilbyder iVÆRKstedet

- Leje af enkeltkontorer: 1800 kroner om måneden.
- Leje af fast plads i åbent kontorlandskab: 1300 kroner om måneden
- Leje af flyverplads: 600 kr. om måneden (adgang til én dag i ugen)
- Alle lejere har som udgangspunkt fri adgang til kaffe/te/internet/print og brug af mødelokaler.
- Efter sommerferien er det planen at tilbyde et socialt medlemskab.

Det kan man høre mere om ved at kontakte foreningen. Det vil blandt andet indeholde faglige og sociale arrangementer.

• Bestyrelsen består af Julie Svarrer, Nexus, Kristian Sidelmann, Fablewood, Lars Düwel, Weststream og Maria Malling, ActbyMalling

• Kontaktpersoner: Julie Svarrer, 24 47 28 58 eller Kristian Sidelmann, 61 69 10 45



iVÆRKstedets brugere har adgang til lynhurtigt internet, en printer, et køkken og et aflukket mødelokale.

## Fanø Fragten

Daglig fragtforbindelse mellem Esbjerg og Fanø

Med over 35 års erfaring med fragtkørsel på Fanø, sikrer vi vores kunder kvalitet og levering.

www.fanoefragten.dk  
mail@fanoefragten.dk

Tlf: 4058 2660



## Gardiner til ethvert formål

Stort udvalg indenfor:

- Gardiner
- Solafskærmning
- Insektnet

Gratis og uforpligtende opmåling og rådgivning!

**JEFA**  
Gardiner  
v/Frank Bredahl

Med mere end 30 års erfaring



Stenhuggervej 9 · 6710 Esbjerg V · Tlf. 2392 7814

## Har du et godt tip?

Så skriv til os på  
mail@fanoeposten.dk



### NYHED



Krebsestien 7, Rindby Strand, 6720 Fanø

Spændende sommerhus med unik beliggenhed

Drømmer du om et unikt sommerhus, som er fantastisk og højt beliggende på en kuperet klitgrund i anden klitrække i Rindby Strand? Lad drømmen blive til virkelighed på Krebsestien 7. Her venter dig nemlig et spændende sommerhus og en beliggenhed, der sjældent udbydes på Fanø.

Kontantpris	3.598.000	Grund	1.393 m <sup>2</sup>
Udbetaling	180.000	Bolig	99 m <sup>2</sup>
Ejerudg./md.	2.721	Rum/værelser	4/3
Br/nt u/ej.udg.	22.281/17.322	Opført/omb.	1952/1981
Sag	67301735	Kontakt	76660102

### NYHED



Engen 4, Nordby, 6720 Fanø

Velholdt kvalitetsvilla med udsigt over vadehavet

Velbeliggende kvalitetsvilla for enden af en lukket vej i Nordby med skøn udsigt over vadehavet. Og grunden den taler for sig selv, med masser af hyggelige terrassemiljøer, planter, og fantastisk studio som idag bruges som kontor - her kan du virkelig nyde et pusterum og en fantastisk udsigt!

Kontantpris	4.498.000	Grund	768 m <sup>2</sup>
Udbetaling	225.000	Bolig	192 m <sup>2</sup>
Ejerudg./md.	2.858	Rum/værelser	5/3
Br/nt u/ej.udg.	27.280/21.269	Opført	2000
Sag	67301744	Kontakt	76660102

### NYHED



Nyvej 5, Rindby Strand, 6720 Fanø

Velholdt sommerhus på ugeneret grund

Hvor vejen ender blind, drejer du ind. Her er beliggenheden skøn - der udfolder sig nemlig en skøn oase af en stor naturgrund, hvor du kan være ganske ugeneret, mens stranden venter kun 350 meter væk.

Kontantpris	2.298.000	Grund	1.987 m <sup>2</sup>
Udbetaling	115.000	Bolig	90 m <sup>2</sup>
Ejerudg./md.	2.800	Rum/værelser	4/2
Br/nt u/ej.udg.	14.269/11.092	Opført	1966
Sag	67301605	Kontakt	76660102

### NY PRIS



Sønderho Strandvej 32 - 34, Sønderho, 6720 Fanø

Enestående ejendom med mulighed for udstykning

Det er en helt unik mulighed for at erhverve det eneste sammenhængende grundstykke i Sønderho, hvor det er muligt at udstykke hele 5 sommerhusgrunde. Sommerhusene skal opføres i overensstemmelse med lokalplan nr. 7.

Kontantpris	3.998.000	Grund	9.334 m <sup>2</sup>
Udbetaling	200.000	Bolig	95 m <sup>2</sup>
Ejerudg./md.	4.626	Rum/værelser	4/3
Br/nt u/ej.udg.	24.743/19.236	Opført	1939
Sag	67301587	Kontakt	76660102



Nørby Pedersens Toft 3, Nordby, 6720 Fanø

- Veldreven andelsboligforening  
- God planløsning  
- Oplagt alternativ til lejebolig

<b>SOLGT</b>	Bolig	70 m <sup>2</sup>
	Rum/værelser	2/1
	Opført	2003
	Kontakt	76660102

**SOLGT**

Grund	1.517 m <sup>2</sup>
Bolig	70 m <sup>2</sup>
Rum/værelser	4/3
Opført/omb.	1957/1967
Kontakt	76660102

Sag 67301551

Det handler om at gøre sig umage



# Havnens Dag nød godt af sommersolen

Sønderho Havn Støtteforening indviede egetræsplinter og døbte den ny prikjolle Rose af Sønderho. Gæsterne nød dagen

HAVNELIV – Lørdag den 4. maj var der Havnens Dag i Sønderho. Og det blev en hyggelig og velbesøgt begivenhed mellem Børsen og den lille sejlrendehavn.

Helle Holm-Nielsen, næstformand i Sønderho Havn Støtteforening, holdt hovedtalen efter formand Brian Schmidt Niensens fyndige velkomst.

Hun glædede sig over at se folk sidde på de nye egetræsplinter, som er tilpasset de øvrige i Nationalparken. De er lavet af massivt egetræ fra Bregentved Gods på Sjælland. Efter at have opgivet at få nogen gennem kommunen, skaffede foreningen selv penge til dem fra blandt andre Fanø Brugsforening, Danibo og Fanø Sparekasses Fond,

"Alle plinter er forsynet med plaketter, der fortæller, hvem der har foræret dem til os. Endnu engang tak for dem," sagde hun.

Hun takkede for andre gaver:

Fuglekikkerten ved Milles værksted, Sønderho Tapetet, som nu er opsat ved rutebilstationen, renoveringen af Kåveren, som nu er kommet i det store opslagsværk Trap Danmark som et markant vartegn for Fanø.



Ravsmeden Jens Peter Jensen og violinist Tove de Vries, begge Sønderho, underholdt med lokale, til dels saftige, Fanø-viser.

Støtteforenings hjemmeside sonderhohavn.dk.

"Foreningen har også altid fået fantastisk opbakning fra mange, men, allermost fra Sønderho, hvis beboere trofast har bakket os op, og som møder talstærkt op til diverse begivenheder, er havnekaptajn, hjælper med priksætning og hjælper i forbindelse med vedligeholdelsesoprensningerne, klargør havnen forår og efterår, passer på pontonerne og meget, meget mere. Tusind tak for den kæmpe støtte som er helt uundværlig for havnen.

Vi har mange andre at takke for et godt samarbejde. Myndigheder, Fanøs borgmestre og Fanø Byråd har altid støttet projektet, og Sofie Valbjørn gav os et kæmpe ridderslag, da hun foreslog at Dronningen som en del af sit officielle program, skulle besøge havnen, og se hvad græsrodde kan gennemføre. Det har været en sand fornøjelse i

foreningens ansøgninger at henvise til det besøg med fotos fra begivenheden, der viser, Dronningen siddende foran Milles værksted og lytte til Marco Brodde og Lauritz' taler om natur og

projekt. Det har været en blåstempling af havneprojektet," sluttede hun

Tekst og foto: Finn Arne Hansen

"For nylig fik vi midler til at få lavet en nødvendig kobberinddækning og nu er den sammen med broen overdraget til Fanø Kommune, som fremadrettet står for vedligeholdet," fortalte hun.

Hertil kom ikke mindst uddybningen af sejlrenden, som miljømyndighederne stillede mange krav til.

købt. Dertil kom etablering af en vejstation, som sender data til DMI, og som kan ses på havnens hjemmeside.

Da renden blev oprenset første gang var der ikke midler til at få den ønskede dybde på -2 m. Foreningen håbede på at kunne opnå denne dybde ved den vedligeholdelsesoprensning, der var tilladelse til. I begyndel-

grave efter 1. marts. Vi har aftalt med det Rederiet Høj at Lea Høj kommer tilbage i begyndelsen af september," fortalte næstformanden.

"Alt i alt har foreningen bragt 10,5 millioner kroner til huse fra fonde, sponsorer, salg af aktier og fra vores medlemmer. Men vi har også fået naturaliegaver: Vandstandsmåleren af Fanø

Sønderho. Anders Bjerrum har foræret os Asta, en 'kaan', (en lille trærobåd), som det er vores planen at bruge til at lære børn at færdes på vandet i."

"Økonomisk støtte er kommet fra meget store fonde, rigtig mange mindre fonde, fra lokale fonde på Fanø og i Esbjerg. Mange penge har vi også fået fra



Broen og sejlrenden havde en god tiltrækningskraft.



Der kom også gæster fra Nordby.



Ved siden af scenen var der salg af mad og drikke.

Mads Jensen, RMS-Energi, byggede en afløser for den midlertidige bro, og foreningen fik den ny bro. To pontoner, en ældre og godt brugt og en ny, som Lars Schou, Fanø Rom, hjalp med at finde sponsorer til, blev

sen af 2023 var der opnået tilsagn midler, så arbejdet kunne påbegyndes.

"Vi er nået 2,6 kilometer fra Lundvig løb næsten frem til Dybet. Arbejdet stoppede midlertidigt den 27. februar. da der ikke må

Kommune, den jolle, som vi skal døbe om lidt, doneret af familien Mortensen. Jollen er blevet sat i stand for sponsorer og har fået en ny motor og trailer. Jollen bliver døbt af Rose Mortensen på tre år, og hedder nu Rose af

sponsorer og der har været pænt salg aktier samt en konstant støtte fra de mange trofaste medlemmer af støtteforeningen," sagde hun

Alle oplysninger om foreningens projekter kan ses på Sønderho Havn



Der blev hygget i stor stil ved Børsen i det gode solskinsvejr.



# festival GODTFOLK

Fanø 14.-16. juni 2024

VED RINDBY FORSAMLINGSHUS

PROGRAM & BILLETTER  
GODTFOLK.DK

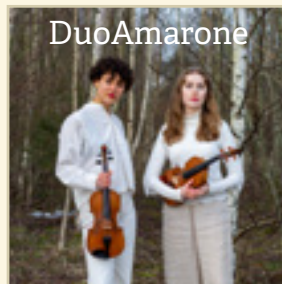
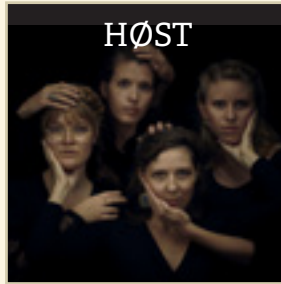
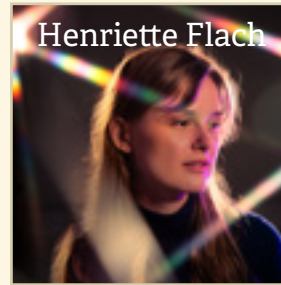

SPONSORANNONCE - FANØ POSTEN

**TICKETS: EFTERMIDDAG \* AFTEN \* DAG \* PARTOUT**

**KONCERTER \* JAMSESSIONS \* BAL \* WORKSHOPS**

Rindby Forsamlingshus  
Færgen • Fanø Bad • Rindby Strand • Sønderho



**NATBUS**



**Festivalcamping**





## Øen rundt



Her er den ægte Margrethe Laursen. Foto: Privat

### Rettelse: Falsk illustration

**RETTELSE:** Da vi i martsnummeret bragte en lille omtale af bogen Vinterlærerinden, der handlede om Margrethe (Grete) Laursen, der cyklede til Skagen og hjem igen med en flok piger fra Fanø i 1930'erne, bragte vi et foto af bogens forside. Vi syntes dog, den så underligt konstrueret ud, så vi spurgte forlaget, om det var den ægte Grete med piger i baggrunden. Det var det ikke. Det var en forside skabt af kunstig intelligens. Men det fik vi først besked om efter trykning af avisen. Vi beklager at have bragt illustrationen, og vi håber, at det uvæsen med falske AI-billeder stopper.

### Helt særlig aften med dans i Nordby

**NORDBY** – Tribal Café kalder Ragnhild Kallehauge, Kontoret for Ukontrolleret Kreativitet, det arrangement, der kommer på Hjørnekroen lørdag den 18. maj klokken 20 til 21.

“Vi med de store farvestrålende skørter og masser af blomster i håret har igen i år fået lov til at låne Hjørnekroens dansegulv en times tid. Vi vil gerne vise et projekt vi har øvet os på om formiddagen. Og der kommer sikkert også et par andre optrædender. Musikken kan være alt lige fra klassisk arabisk musik til klassisk europæisk musik, jazz, heavy metal – tiden vil vise,” fortæller hun. Der er fri entré til showet.

### Nordby-borger med i bestyrelsen for FOF Vest

**FANØ** – Tatjana Schantz Johnsson, Nordby, er kommet i bestyrelsen for Frit Oplysnings Forbund Vest som repræsentant for Fanø. Det ny FOF-bestyrelsesmedlem efterlyser forslag til aktiviteter, som du drømmer om skal til øen. Hun har allerede fået mange. Stevan Akrap er valgt som suppleant.

### Contakids for børn og voksne lørdag 18. maj

**NORDBY** – Contakids, der tilbydes lørdags den 18. maj klokken 11 på Vangled 32 i Nordby, er en legende bevægelsesklasse for børn i alderen to til fem år ifølge med en med voksen, arrangeret af TeaterBLIK. Klassen består af forskellige lege og øvelser, der styrker kropsforståelse, motoriske evner, kreativitet og impulsivitet. Båndet og tilliden mellem barn og voksen styrkes, og der skabes plads til nye måder at være sammen på og bruge kroppen på. Deltagerne skal løbe, kravle, flyve og balancere – kort sagt lege og have det sjovt, fortæller arrangøren. I Contakids er der ikke en rigtig eller forkert måde at være med på. Alle humører, kroppe og erfaringer med bevægelse er velkomne. Underviseren, Camilla, er uddannet moderne danser, og har lang og bred erfaring med undervisning i forskellige aspekter af bevægelse – fra yoga og pilates til improvisation og kreativ dans for børn, voksne og ældre. Hun er senere uddannet som Contakids-underviser i Frankrig. For Camilla er tryk og glæden ved bevægelse det vigtigste i hendes klasser. Der er entré. Se mere på teaterblik.dk.

## Derfor demenshæder til Jo og Sven på Fanø

Ved prisoverrækkelsen i Sundhedshuset var direktør i Alzheimerforeningen, Mette Raun Fjordside, selv til stede.

Hun gav denne begrundelse for hæderen til Jo Madsen og Sven Burkhall:

“Som uddannede Demensveninstruktører har de ført an i en bemærkelsesværdig forvandling. De har gjort både Fanø Kommunes Social- og Sundhedsudvalg samt Seniorrådet til Demensvenner. Det er en indsats, der kræver både viden og hjerte, og de har vist os alle, hvor langt man kan nå med begge dele. Men det stopper ikke her. De har også været pionerer i at oplyse erhvervslivet på Fanø, hvor de, i samarbejde med handelsstandsforeningen, har udbredt viden om demens. En indsats, der har været med til at gøre øens butikker og foreninger til steder, hvor der er plads og forståelse for alle.

Derudover har de, som en del af Fanø Kommunes Demensgruppe, sammen med andre frivillige, arbejdet hårdt for at gøre Fanø til et mere demensvenligt sted. De er et strålende eksempel på, at når et fællesskab står sammen, kan man gøre en reel forskel. Så tillykke med Demensprisen 2024 til Jo og Sven. Deres arbejde er ikke alene anerkendt – det er dybt værdsat.”



Direktør Mette Raun Fjordside, Alzheimerforeningen, kom selv til overrækkelsen.



På billedet ses Mette Raun Fjordside (tv.) Jo Madsen og Herdis Gregersen.

## Demenspris gik t

Alzheimerforeningen hædrer Jo Madsen og Sven Buhrkall for deres demensarbejde

**FRIVILLIGHED** – Dannebrog blafrede stolt i den høje flagstand ved Sundhedshuset i Nordby tirsdag den 14. maj, og det var der en god grund til.

For i et lokale på første sal sad en flok glade mennesker, deriblandt kommunens socialudvalgsformand Johan Brink Jensen og pensionisten Jo Madsen og fejrede, at sidstnævnte

og Sven Buhrkall før Fanø Postens ankomst havde fået overrakt Alzheimerforeningens Demensvenpris 2024. Den består af et diplom og en check på 5000 kroner til deling.

Til stede var også Alzheimerforeningens direktør Mette Raun Fjordside, der kunne fortælle, at de to prismodtagere havde fanget foreningens interesse som

## Så er den kommende svæveban

Formand Ove Gejl havde masser af nyt på støtteforeningens generalforsamling

**RINDBY** – Ting tager tid, når de skal forbi rådhuset. Det må også Fanø Skovlegeplads' Støtteforening konstatere. På generalforsamlingen torsdag den 7. maj kunne formand Ove Gejl fortælle meget om netop det.

“Jeg vil indlede med, at der altid er rent og pænt på Skovlegepladsen, men også på legepladserne i Temposkoven og ved Realen. Tak skal I alle have for indsatsen. Legepladserne blive benyttet meget, og der er rigtig mange der støtter Fanø Skovlegeplads' Støtteforening med større eller mindre beløb. Tak,” indledte han.

“Det er dejligt at pladsen bliver værdsat. Sommeren 2023 var igen et meget velbesøgt år, så mon ikke vi stadig kan sige, at skovlegepladsen besøges af flere end 75.000 gæster om året? Selv i denne vinter, hvor vi havde vand overalt, kom der mange. Heldigvis kan man gå næsten tørskoet fra Sønderho indgangen, og nu kan man også gå tørskoet til

toiletbygningen. På betonvejen er der stadig meget vand. Toiletterne har efter vinterlukning været åbne længe, hvilket vi er blevet rost meget for.”

### Venter på svævebane

“I et par år har vi arbejdet på at få opsat en svævebane. Det gør vi stadig! Projektet venter stadig på en godkendelse, ikke fra Naturstyrelsen eller Miljøstyrelsen, men fra Fanø Kommune. Vi har måtte ændre i designet af svævebanen, da vi ikke kunne få godkendt en svævebane med kåverne som forankring af stålwire. Nu bliver det en trebensløsning, som illustrerer en redningsaktion fra et strandet skib. Det skal man tænke sig til! Det er en mere almindelig svævebane, som skulle være lettere at få byggetilladelse til. Økonomien er i orden, og svævebanen er bestilt,” kunne han fortælle.

“Sommerfesten for frivillige og sponsorer blev afholdt den 18. august. Private, som har givet mere



Trækvognene er yderst populære. De bliver skiftet, når de er slidt ned.

end 500 kroner, blev også inviteret. Vi var cirka 45, som nød godt af grillmad med mere sponsoreret af slagter Christiansen, SuperBrugsen, Spar og Let Køb. Vi fik nogle hyggelige timer, og gentager selvfølgelig arrangementet i 2024. Det bliver den 17. august klokken 17. I kan allerede nu sikre jer en plads ved at indbetale 100 kroner til konto 1686-6520517977

eller via MobilPay 71485. Husk navn og e-mail. Så bliver I inviteret.”

“I efteråret afholdt vi Hygge i Mørket i samarbejde med Danibo. Der kom små 200 deltagere, så vi havde to serveringer, klokken 18 og 20. Bente Villadsen havde lavet gullasch, og der var nok til alle. Også til dem, der fik flere serveringer! Så der var gang i den store





sen, Fanø Kommune.

## il Fanø

kommende prismodtagere, da de holdt et oplæg på et af foreningens kurser for demensveninstruktører.

Jo Madsen fortæller, at hun ser det som noget helt naturligt at være 'hygge-spreader' på plejehjemmet i Nordby, og at hun i øvrigt er aktiv i Demensgruppen. Hun havde slet ikke set prisen komme.

Tekst og foto:  
Finn Arne Hansen

# Ny teaterfestival på Fanø for familier

Fredag den 24. og lørdag den 25. maj afvikles SIFF for første gang

**KULTUR** – Fredag den 24. maj og lørdag den 25. maj afvikles SIFF – Scenekunstens Internationale FamilieFestival på Fanø – for første gang.

Det er et nyt initiativ fra TeaterBLIK med Gertrud Exner som stifter og leder. Det sker på adressen Vangled 32, lidt nord for Nordby.

Fredag klokken 16-18.30 er der et lille uformelt åbnings-show, som alle er inviteret til. Dette event kræver ikke billet.

Efter en åbningsstale kommer det franske teaterkompagni Les Clandestines og tager tilskuerne igennem landskabet med deres performance VIA.

Forestillingen er ikke egnet for kørestolsbrugere og dårligt gående.

Klokken 17.30 vil der være musik og mulighed for at købe mad og hygge sig med sin familie og lege på området.

Dagen efter, lørdag den 25. maj vil der være teaterforestillinger for hele familien,

kreative workshops, legeområder, mad og en koncert til at slutte det hele af med.

Fra klokken 9.30, kan de morgenfriske købe en kop kaffe og en bolle og sidde ude i det fri på festivalpladsen og nyde morgenen.

### Fransk fællessang

En halv time senere er der fællessang med det Les Clandestines. Klokken 10.30 vises forestillingen Aftryk, velegnet for børn fra nul år. 11.45 vises forestillingen Øjeblik, fra tre år.

Klokken 13 kan man derefter opleve forestillingen God Tid, fra halvandet år, fulgt klokken 14.15 af stykket I Virkeligheden, fra tre år. 15.15 opføres Aftryk en gang til.

Klokken 16 er der afslutningskoncert med Moussa Diallo, titlen er Cirkeline og Coco rejser til Afrika.



Har folk lyst til at tage en pause, er der mulighed for gå i 'kreaworkshops', lege på pladsen, lave ansigtsmaling eller købe en lækker madboks fra Haven eller noget læskende fra Fanø Bryghus.

Familierne kan blive på festivalen hele dagen.

Så kan de stadig splitte sig op og lave forskellige ting alt efter alder.

SIFF er støttet af Bygma, Danibo, Spar, Fanø Brugsforening, 'Fanø Sparekasse', Fanø Kommune og Statens Kunstfond.

Læs mere på teaterblik.dk

-fina

## Øen rundt



Sigrun Johanne Brixvold med diplom. Foto: Privat

### Sigrun er Danmarks bedste til latin

**SØNDERHO** – Sigrun Johanne Brixvold, Sønderho, har som elev på Ribe Katedralskole skaffet skolens et danmarksmesterskab i latin! Det er det 7. mesterskab, skolen har fået siden 2009, skriver netavisen Ryk Ind – Lokale nyheder fra Ribe og omegn. Sigrun modtog prisen lørdag den 11. maj ved en ceremoni på Medicinsk Museion, København. Med hæderen fulgte rare 1500 kroner. Elever fra i alt 12 gymnasier deltog i konkurrencen, hvilket jo yderligere sætter Sigruns præstation i relief.

De danske mestre i latin fra Ribe Katedralskole er:

- 2024: Sigrun Johanne Brixvold
- 2023: Mikkeline Kildemand Hansen
- 2021: Sofie Helsinghof Johansen
- 2020: Mathilde Errebo Andersen
- 2017: Lavrans Knud Valentin Juul Frandsen
- 2016: Jakob Godsk Nielsen
- 2009: Daniel Poulsen

### Flere vil leje deres sommerhus ud

**FANØ** – Den danske feriehusudlejningsbranche er i historisk vækst med flere feriehus til udlejning end nogensinde før. Hos Feriepartner, der netop har etableret sig på Fanø, oplever man lige en stigning i antallet af nye udlejningshuse og udsigt til en højsæson med mange gæster i sommerhusene. Ifølge Feriehusudlejernes Brancheforening er der kommet omkring 2000 flere udlejningshuse det seneste år, og der var således samlet set omkring 41.000 feriehus til udlejning på det danske marked i 2023. Det er en stigning på cirka 6 procent sammenlignet med året før. Den positive tendens ser ud til at fortsætte i årets første måneder af 2024.

"Vi har aldrig fået så mange henvendelser fra husejere, som gerne vil stille deres hus til rådighed hos os. I løbet af de seneste tre måneder er vi vækstet med knap 67 procent flere huse til udlejning, og vi får fortsat mange henvendelser fra husejere, der er interesserede i at udleje hos Feriepartner, fortæller medindehaver Morten Høst: han er ikke i tvivl om, at det er tilløkkende, at de første 46.100 kroner i lejeindtægt er skattefrie.

De danske feriehusudlejere kan se frem til en travl højsæson med mange sommerhusgæster. Ifølge de seneste tal fra Danmarks Statistik er der på nuværende tidspunkt booket 215.312 husuger i danske feriehus i juni, juli og august, hvilket er knap 6.400 flere uger end samme tidspunkt i 2023.

Feriepartner forventer, at sommerens bookinger vil nå sidste års rekordniveau med mange tyske bookinger i for- og sensommeren samt et stort dansk gæsterykind i højsæsonen.

"Tyskerne, som står for 86 procent af bookingerne i vores område, har i stor stil allerede booket feriehus i for- og sensommeren, hvor de danske gæster primært er interesseret i højsæsonen, lyder det fra Morten Høst.

## e til Skovlegepladsen bestilt



"Den af kommunen opsatte iglo-affaldsbeholder ved parkeringspladsen, har til dels løst pladsens affaldsproblem. Der er dog stadig enkelte der mener, at det er nemmere at bruge affalds-sækken i toiletbygningen, hvilket ikke er heldigt. Det giver problemer i spidsbelastningsperioder, men heldigvis er der frivillige, der klarer det problem også.

Selvom vi har mange trækvogne og trillebøre, er alt ofte i brug. Vi sørger for, at slidte vogne bliver udskiftet."

### Legeplads ved Realen

"Skovlegepladsens Støtteforening har også legepladserne ved Temposkoven og Realen under sine vinger. På grund af råd blev rutsjebanen og legetårnet ved Realen nedtaget. Fanø Kommune har bedt Støtteforeningen om at være behjælpelig med at få retableret legepladsen. Det lykkedes støtteforeningen at indsamle cirka 400.000 kroner til projektet, som ændrede karakter i forhold til det projekt, vi fremlagde. Fanø Kommune ønskede en arkitekt på, og

det endte med et flot projekt af arkitekt Helene Plet. Et projekt til budgetmæssigt cirka 4,5 millioner kroner, som vil give området ved Realen et gevaldigt løft, til glæde for både børn og voksne. Støtteforeningen havde lovet at støtte projektet med et anseeligt beløb. Men da støtteforeningens største donor ikke ønskede at støtte projektet, måtte støtteforeningen reducere støtten til projektet væsentligt. Støtteforeningen har afsat midler til støtte af legepladsen i

Temposkoven, som også trænger til en opgradering. Begge legepladser i Nordby bliver flittigt brugt."

Medlemmer valgt til bestyrelsen er Ryon Petersen, Helge Kærgård, Ove Gejl Christensen, Mads Strandgård, Jens Christian Juelsen, nyvalgt Søs Josefsen og Dennis Elkjær modtog ikke genvalg. Suppleanter blev Karen Gejl Friis og Claus Thyssen.

Tekst og foto:  
Finn Arne Hansen



En familie fra Tyskland har fundet vej til Skovlegepladsen på en skøn majdag her i 2024 og nyder alle pladsens legeredskaber.

gryde på grillen. Danibo var vært for forplejningen! Den 4. november gentog vi succesen med yderligere 100 deltagere. Vi er blevet opfordret til at gentage succesen i efteråret, både i uge 42 men også i uge 44. Så det gør vi! Ved fælles hjælp havde vi skaffet flere borde og bænke, og med levende og kunstige lys tog Skovlegepladsen sig rigtig hyggelig ud."



# Øen rundt



Sophisticated Ladies spiller 24. maj på Fanø. Foto: PR

## Sofistikerede jazzdamer på Strien

**NORDBY** – Så har Danmarks nok mest danseglade jazzklub igen et spændende navn på plakaten fredag den 24. maj. Fanø Jazzklub præsenterer nemlig Sophisticated Ladies i Strien, Lindevej 5 i Nordby.

“En koncert med Sophisticated Ladies er en særlig oplevelse. Alvor, humor, engagement og musikalsk overskud er centrale elementer i en musikalsk rejse der bringer både smil og tårer frem. Koncerten vil byde på både Ellington, evergreens og trioens egne melodiske og groovy originalkompositioner. Jazz på højt niveau,” lyder det i invitationen.

Trioen har gennem årene spillet med et hav af internationalt anerkendte kunstnere som: Richard Boone, Buster Cooper, Teddy Edwards, Leo Wright, Ulla Henningsen, Jesper Thilo, John Tchicai og Finn Ziegler. Besætningen er: Marie Louise Schmidt, piano, Helle Marstrand, kontrabas og Benita Haastrup, trommer, percussion. Dørene åbnes klokken 19.30, koncerten starter en time senere. Der er entré.

## Konservativt grundlovmøde i Nordby

**NORDBY** – Det Konservative Folkeparti på Fanø holder åbent grundlovmøde onsdag den 5. juni fra klokken 15.45 med taler fra klokken 16 på Restaurant Dino på Strandvejen, lige overfor Fanø Bryghus. Alle er velkomne. I år er temaet krisehåndtering og sikkerhedspolitik i både et nationalt og europæisk og internationalt perspektiv. Årets hovedtalere er tv-aktuelle Rasmus Dahlberg, ph.d. og lektor ved Forsvarsakademiets Institut for Strategi og Krigsstudier, samt Steen Holm Iversen, major og sektionschef ved Danske Artilleriregiment i Oksbøl, Bosnien-veteran og kandidat til Europa Parlamentet.

Dørene åbnes kl. 15.45, taler fra kl. 16. Der vil før og efter talerne være mulighed for uformel snak, hygge og spisning for de tilmeldte.

# Og dansen skal gå, til solen

Det er i Sønderho, det foregår, hvis man vil opleve en ægte Fanø-pinse med optog, musik, musikundervisning og bal til den lyse morgen

**PINSE** – Traditionerne længe leve. Intet andet sted gælder det så meget som på Fanø. Og i pinsen er det Sønderho, der fører an.

Hvis du er så heldig at få fat i denne avis allerede fredag den 17. maj, så kan du nå at gå til fyraftensjazz i teltet ved Sønderho Forsamlingshus og opleve mere musik i Café Nanas S bagefter. En session kalder arrangørerne det.

Lørdag klokken 10 starter pinsefesten for alvor. Baren i teltet ved forsamlingshuset åbner klokken 10, så man kan nyde morgenkaffen, måske med en lille én, mens solen begynder at få magt. Der er også friske boller til børn og voksne.

På samme tidspunkt begynder aktiviteterne for børnene. Klokken 10.30 er



der børneteater med Olsens Teater, der opfører stykket Klippetiklop. Klokken 11 er der en session.

Vi springer nu til Sønderho gamle skole, der i dag er daginstitutionen Baskuld. Her er der fra

klokken 13 til 15 forskellige musikworkshops. Klokken 15 afgår pinseoptoget mod forsamlingshuset, og det er en god idé at komme i god tid. Traditionen tro har mange deltagere Sønderhodragter på, så det er et

flot skue. Ankomsten ved forsamlingshuset ventes at være klokken 15.15.

Ved og i forsamlingshuset er der nu minikoncert med nogle workshopdeltagere, og klokken 16-17 vil Sømandstimen oprinde. Klokken 17

# Nu er der over 3000 medlemmer af Fanø

2023 var et svært år, men brugsen har alligevel uddelt 250.000 sponsorkroner

**HANDEL** – På generalforsamlingen i Fanø Brugsforening, som 269

medlemmer deltog i, kom det frem, at den kom ud af et udfordrende 2023 med et lille plus i årsregnskabet. Egenkapitalforrentningen er kun én procent, men foreningen er dog efterhånden meget solid, da der betales af på gælden. Soliditeten er steget fra 50 til 57 procent.

“Årets nettoomsætning udgjorde 136,17 millioner kroner mod 135,1 millioner kroner i 2022.

## Inflationen faldt

Inflationen faldt hen over året, men prisstigningerne på forbrugs- og dagligvarer i 2022 påvirker fortsat forbrugernes indkøbsmønstre, med øget prisbevidsthed, forbrug mod discount og køber færre og billigere varer,” kan man læse i beretningen

Personaleomkostningerne steg med cirka fire procent, selv om der var to færre ansatte i snit. Faldende energiomkostninger takket være blandt andet flere solceller og mere energiøkonomisk



materiel trak i den anden retning.

Årets resultat efter skat for 2023 udgjorde 395.000 kroner mod 320.000 kroner i 2022.

SuperBrugsen Nordby er vokset ud af rammerne fra 2015, hvor den blev bygget til en omsætning i niveauet 70 millioner kroner. I 2023

har i bestyrelsen og ledelsen fortsat arbejdet med mulige udvidelsesmuligheder og sikring heraf. Som led i strategien om videreudvikling af SuperBrugsen Nordby købte Fanø Brugsforening naboejendommene Elmevej 2 samt Elmevej 4.

2023 var også året, hvor der blev investerede kraftigt

Lad os hjælpe dig

## Vi er din lokale bedemand

med fokus på faglighed og etik

Kan kontaktes hele døgnet på

☎ **75 12 08 33**

[houkjaerbegravelse.dk](http://houkjaerbegravelse.dk)

- ☑ Stort fokus på bæredygtighed
- ☑ Samtale i hjemmet eller i vores forretning
- ☑ Du kan også bestille online



Tine

Troels

Mette

SKOV MADSENS EFTF.

**Esbjerg og Fanø Begravelse**

1 Jernbanegade 68, Esbjerg ☎ 75 12 08 33



**Houkjær  
Begravelse**

Forbrugerrådet  
TÆNK  
anbefaler

CERTIFICERET  
ISO 9001  
KVALITETSSYSTEM



# står op



Fra en tidligere pinsefestival i Sønderho. De danseglade har rig lejlighed til at få danset. Arkivfoto.

til 18 står den på canadisk danseworkshop i salen, og efter spisetid, klokken 20, spiller ULC og derefter Cape Breton Blast. Klokken 23 starter et traditionelt sønderhobal, og det slutter først klokken 4 søndag

morgen. Så kan deltagerne, hvis de har kræfter til overs, gå eller vakle til Børsen for at se solen stå op og danse videre...

Tekst: Finn Arne Hansen

## Brugsforening



Den store begivenhed i 2023 var brugsuddeler Bent Kruse Madsens 25-års jubilæum den 1. marts. Arkivfoto.

da den er selvstændig og til enhver tid kan skifte kæde. Men det er der ingen planer om.

### Selvstændig forening

"Vi er en selvstændig forening, ejet af vores medlemmer, og vi bestemmer selv. Det vil stadig være de samme butikker og personale som møder jer. Vi ser frem til de positive effekter af strategiændringerne i Coop og følger sammen med vores kolleger i de selvstændige brugsforeninger op herpå," kan man læse.

Fanø Brugsforening fik i 2023 tilgang af 57 nye medlemmer og er er nu over 3.000 i øens største fællesskab med henholdsvis 2.653 i Nordby og 361 i Sønderho.

I 2023 uddelte Fanø Brugsforening sponsorater for mere end 250.000 kroner til lokale foreninger og aktiviteter.

i grøn energi. Oliefyret i Sønderho blev udskiftet med en varmepumpe, og der blev udskiftet køleanlæg i både Sønderho og Nordby. Solcelleanlægget på SuperBrugsen blev udvidet fra 30 til 130 KW.

Uroen i Coop påvirker ikke Fanø Brugsforening så meget som andre brugere,

-fina



## FJORD GARDINER

- En del af  
Gardin Universet Esbjerg

20 44 86 67  
esbjerg@fjordgardiner.dk



Besøg vores  
**SHOWROOM**  
på Nygårdsvej 29,  
6740 Bramming  
- åbent efter aftale.

# FORÅRSBOGSALG

## Bøger fra lokale forlag



### Jakob Brønnum: Den politiske vinkel

Et lig dukker op i en have i et sommerhusområde på Holbækegenen. Politiet står på bar bund. Det er kun begyndelsen. I Den politiske vinkel konfronteres krimalkommissær Tobias Isaksen og hans medarbejdere med en serie af forbrydelser, der trækker tråde til den politiske top på Christiansborg og videre langt ud i verden. Det er det andet bind i serien om Tobias Isaksen, men den kan læses uafhængigt af den første. Illustrator er Michael Løhde Andersen.  
403 sider, 279,95 kr.

### Claus Grymer: Min dør står åben til evigheden

I Min dør står åben til evigheden skriver Claus Grymer om kræft. Han skriver om sygdommens barske realiteter, men også om de døre, som den åbner, hvorved der kastes et helt nyt lys ind over livet. Teksten følges af værker af billedkunstner Maja Lisa Engelhardt. Bogen udgør en selvstændig fortsættelse af Grymers anmelderroste Ad snoede veje. Om at finde hjem. Prisen for Min dør står åben til evigheden er 224,95 kr., men sammen med Ad snoede veje. Om at finde hjem er der en samlet pris på 400 kr.



### Egil Hvid-Olsen: Skurke, helte og Gud – En genfortælling af Bibelens historier for alle mellem 8 og 108 år

I Skurke, helte og Gud har forfatter og sognepræst Egil Hvid-Olsen genfortalt Bibelens historier, lige til til at gå til. Foruden de kendte fortællinger er der også de fremmedartede, dramatiske og til tider stødende af slagsen. Bibelen handler om mennesker og Gud. Den fortæller, at ethvert godt menneske også indeholder noget ondt, og ethvert ondt menneske indeholder noget godt. Skurkene er helt modige og heltene skurkagtige. Den eneste egentlige helt er Jesus – men han er det ikke på en traditionel måde.

Bogen udkom første gang i 2014 og fik en række rosende anmeldelser. Nu har Egil Hvid-Olsen strammet teksten lidt op og føjet lidt nyt til. Michael Løhde Andersen har leveret lidt flere illustrationer og et nyt forsidebillede til bogen. En luksusudgave af bogen, der dog kun koster 274,95 kr.

### NYHED: Stinne Berg: Den naturlige vej til at leve

En bog af sundhedseksperter Stinne Berg, Fanø. Den handler om biohacking – at finde de smarte og effektive veje til sundhed samt et langt og vitalt liv. Den er et overflødhedshorn af gode råd og information, personligt og levende fortalt. Læs om livsstil, kulde- og varmeterapi, faste, livsforlængende veje, effektive urter, metoder til at hjælpe kroppen på vej til en bedre status, træningsveje, muskelaktivitet, koblingen til psyke og sind, fuldgod, intelligent serveret ernæring og kostens aktivstoffer. Lær selvtest og få viden om kroppens processer og dynamikker.  
240 sider, 250 kr.



Bestil disse bøger ved at skrive til mail@hjerdingposten.dk.  
Se flere lokale bøger på hjerdingposten.dk, klik på Klub Vadehavet.

**KLUB VADEHAVET**  
oplevelser med din avis!



## Øen rundt

### Affaldsindsamling på Fanø gav 750 kilo

**FANØ** – Da Danmarks Naturfredningsforening (DN) for nylig havde affaldsindsamlingsdag over hele Danmark, var Fanø også med, fortæller Søren Vinding, DN Fanø.

På Fanø afholdt DN Fanø, FanøNatur og Ren Strand Fanø en fælles affaldsindsamling, hvor der blev indsamlet 750 kilo affald på én dag. DN's fokus i år var affald med nikotin i. Hunde kan dø af at sluge affald med nikotin i.

### Kommunen køber hus til ukrainske flygtninge

**FANØ** – Fanø byråd besluttede på sit møde mandag den 13. maj at købe et hus til 14 ukrainske flygtninge, som skal bo på Fanø. Der er tale om en stor familie, der gerne vil bo sammen og er vant til det. Et par af dem er i arbejde, blev det oplyst.

Udgiftsrammen er 2,5 millioner kroner, og det er udgiftsneutralt, da familien skal betale husleje, og da staten giver en billigt lån efter en særordning.

### Beredskabsudgifterne stiger kraftigt

**FANØ** – Et enigt byråd minus løsgænger Johan Brink Jensen vedtog mandag den 13. maj efter en lang diskussion at godkende at betale hele 1,5 millioner kroner mere til det fælles beredskab med Esbjerg og Varde kommuner om året. Udgiften stiger i alt med 21 millioner kroner om året, fordi beredskabet i Esbjerg vil få stærkt stigende udgifter til mandskab og materiel på grund af de mange nye virksomheder, der skal arbejde med brint, ammoniak og andre grønne alternativer til olie og kul.

Johan Brink Jensen påpegede, at Fanøs andel på syv procent var alt for høj, da indbyggertallet er så meget lavere end Esbjerg og Vardes.

# René Holm-udstilling 1. juni

## Og sidste chance for at se Agnete Brinchs portrætter

**KUNST** – En ny, spændende udstilling med værker af René Holm er på vej til Fanø Kunstmuseum i Sønderho. Den kan man glæde sig til, lyder det fra museumsformand Birgit Rita Knudsen. Vi er enige efter at have besøgt hans hjemmeside.

”Der er travlt lige nu på Fanø Kunstmuseum og resten af måneden. Hvis du vil nå at se Agnete Brinchs portrætter af kvinder, er det sidste chance her i pinsen. Agnete Brinchs portrætter er kvinder, vi kender fra mediernes og politikens verden. Billederne er fyldt med fortælling og fortolkningsmuligheder. Der er på samme tid både et forstærket nærvær og et fravær af det menneske, der portrætteres. I Agnete Brinchs portrætter bliver ansigtet synligt på en ny måde,” fortæller Birgit Knudsen dog først.

”Netop hjemvendt fra sin udstilling på Karen Blixen



Et af René Holms værker der fra 1. juni kan ses på Fanø Kunstmuseum.

pensler, afdækningstape med mere er fundet frem. Væggene i den nye udstillingsbygning skal klargøres til næste udstilling. Agnete Brinchs billeder skal pakkes forsvarligt ind og bringes tilbage. Billederne til den næste udstilling skal hentes og hænges op, så alt er klart til ferniseringen den 1. juni klokken 13.”

”Titlen på udstillingen er: To Get Lost – Willingly. Mange af hans motiver er fra Fanø. Et eksempel ved fuglekøjen: Personerne på billedet er ikke personer vi kender. Vi må som beskuer selv skabe dialogen med personerne. De gemmer helt sikkert på en historie. Det er kunstnerens intention at være historiefortællende. Men det er os, der går i dialog med personerne. Det er os, der skaber fortællingen. Kom resten af denne sæson og skab jeres egne fortællinger, slutter formanden.

-fina

Museum i Kenya fortalte Agnete Brinch den 8. maj, hvorfor hun er så fascineret af Karen Blixen. Foredraget var en kommentar til udstillingen på Fanø Kunstmuseum. Der var fuldt booket til dette første foredrag i

vores foredragsrække om Kunst & Mad med temaet Nye stemmer i kunsten. De næste foredrag er offentliggjort på vores hjemmeside.”  
”Efter pinse tager bestyrelsen det praktiske arbejdstøj på. Maling,

## Det sker på Fanø fra 18/5 til 8/6-2024 – udvalgte begivenheder

- **Altid åbne:** Albue Fuglekøje og Sønderho gl. Fuglekøje
- **Lør. 18/5 kl. 10.00 og 10.30:** Sønderho, forsamlingsstet: Pinsefestival, børneaktiviteter
- **Lør. 18/5 til søn. 19/5 kl. 11-04:** Sønderho Forsamlingshus: Pinsefestival med stort bal. Se mere på soenderho-forsamlingshus.dk/2024/04/08/pinsefestival-2024
- **Lørdag 11/5 k. 11:** Vangled 32: Børneteater for 2-5-årige. Se øvrigt pinseprogram på teaterblik.dk
- **Lør. 18/5 kl. 11-14:** Fanø Hallen: Bæredygtighedsdag for sommerhusejere. Arr. Destination Vadehavskysten. Fri entré
- **Lør. 18/5 og tir. til søn. kl. 11:** Fanø Kunstmuseum, Nord Land 5, Sønderho: Agnete Brinch-udstillingen Tænk på alt, hvad du har kært – at male er at håbe. Udstillingen vises indtil 26. maj. Retrospektiv udstilling med værker af Finn Hjortskov Jensen. Udstillingen vises til 23. juni. Dertil museets faste udstilling. Entré. Se øvrige åbningstider og aktiviteter på fanoekunstmuseum.dk
- **Lør. 18/5 kl. 14-17.30:** Fanø Strandgalleri holder åbent, se værker af 10 lokale kunstnere, salg af brugskunst. Se øvrige åbningstider på fanostrandgalleri.dk
- **Lør. 18/5 kl. 19.30:** Fanø Biograf, Lodsvej 3, Nordby: Stella. En kærlighedskomedi. Entré. Se øvrigt program på fanoebiograf.com
- **Lør. 18/5 kl. 20-21:** Hjørnekroen i Nordby: Tribal Café, eksotisk dans. Arr. KUK. Fri entré
- **Lør. 18/5 kl. 23:** Sønderho Forsamlingshus: Pinsebal. Entré
- **Man 20/5 og søn. til fre. kl. 11-15:** Fanø Museum, Skolevej 2, Nordby, er åbent. Se mere på fanoemuseum.dk
- **Fre. 24/5 og lørdag 25/5:** Ved Fanø Bryghus på Strandvejen i Nordby: SIFF Teaterfestival for børn – entré. Se mere på teaterblik.dk/forestilling/siff-teaterfestival-for-boern-og-familier
- **Fre. 24/5 kl. 20.30:** (dørene åbner kl. 19.30) Fanø Jazzklub, Strien 5-7: Sophisticated Ladies. Entré
- **Søn. 26/5 kl. 14-16:** Sognehuset ved Nordby Kirke: Den ny sognepræst Niels Hvelplund fortæller om sig selv. Entré
- **Gudstjenester i Nordby og Sønderho kirker:** Se kirkernepaafano.dk
- **Begivenheder i Ribe og Esbjerg:** Se vadehavskysten.dk/ribe-esbjerg-fano/diverse/events







# Islandsk ryle har intet med Island at gøre

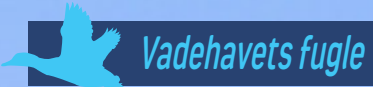

## Vadehavets fugle

Lige nu udspiller der sig et fantastisk fænomen i Nationalpark Vadehavet idet en af vores mange overvintrende vadefugle den islandske ryle gør sig klar til en meget lang rejse til yngleområdet i det arktiske. Fænomenet består i, at flokke af islandske ryler, der dagligt vokser fordi flere og flere samles i mega-spisekammeret Vadehavet sværmer, når en rovfugl eller tidevandet forstyrrer deres fouragering. Under flyvningen foretager de manøvrer, hvorved den renhvide underside fra flere tusinde ryler skinner som et lysglimt. Dette kalder vi på Fanø Fuglestation 'Hvid Sol'.

Islandsk ryle er om sommeren gylden orange og i sin vinterdragt helt affarvet. Begge dragter ses i Vadehavet. Til trods

for navnet er islandsk ryle en udpræget arktisk ynglefugl, og arten er en udpræget langdistancetrækker med vinterkvarterer især på tidevandskyster langs Vesteuropa, i Middelhavsområdet samt ved kyster i Vestafrika. Islandsk ryle yngler i de højarktiske dele af Grønland, Sibirien og Canada.

Islandsk ryle opholder sig med få undtagelser kun som træk- og vintergæst i Danmark. Efterårstrækket er størst og indledes af de gamle fugle først i august. De første ungfugle ankommer fra først i august, og sidst i november er de sidste fugle trukket videre. I slutningen af marts vender rylerne tilbage til Vadehavet og trækker videre mod ynglepladserne sidst i maj til først i juni. Så vi har altså besøg af islandsk ryle i



to en halv måned.

Islandsk ryle lever hovedsagelig af smådyr i tidevandszonen, mest snegle og muslinger. For at kunne tilbagelægge de store trækafstande frem og tilbage til de nordlige ynglepladser er fuglene nødt til at oplagre store mængder fedt, hvilket gøres i vingerne. Fuglene æder intensivt dag og nat i de perioder, fedtdepoterne skal opbygges, og mange af fuglene fordobler deres kropsvægt fra cirka 100 til 200 gram i løbet af få uger. Som alt andet indenfor naturvidenskaben har alting en årsag, og den ekstreme vægtforøgelse skyldes, at islandsk

ryle, udfører et af de længste nonstop-træk, der er kendt for en vadefugl. Dette overgås kun af den lille kobbersneppe, der flyver nonstop over 12.000 km fra yngleområderne i Alaska til Tasmanien.

På ynglepladserne i det højarktiske ankommer fuglene samtidig med at den sidste sne og is forsvinder, og her spildes tiden ikke, for sommeren er kort men føderessourcerne uendelige. De normalt fire æg lægges sidst i juni, og efter cirka 23 dage drøner ungerne rundt og fanger insekter i tundraen. Når æggene er klækket, overtager hannen yngelplejen indtil ungerne er uafhængige efter tre uger. Herefter forlader hannerne ynglepladserne og ungerne finder selv vej til vinterkvartererne i Vadehavet. Det er indkodet i deres DNA.

Islandsk ryle samles primært i Vadehavet, hvor der i den danske del er registreret 30.000-50.000 styk. Af samme grund er Vadehavet af international betydning som rasteområde for arten – ligesom adskillige andre arter med samme trækmønster. Derfor er det så bydende nødvendigt med den beskyttelse i form af minimale aktiviteter og slet ikke løse hunde, hvor vi er så privilegerede at få denne smukke fugl på besøg.

På næste månedstur med Fanø Fuglestation vil vi fremvise islandsk ryle, hvis de ikke er draget nordpå. Følg os på [facebook.com/groups/224889424358221](https://www.facebook.com/groups/224889424358221).

Tekst og foto:  
Søren Brinch



Når de islandske ryler er på Fanøs strande, laver de stort set ikke andet end at spise.



De islandske ryler her på stranden har iført sig deres orange sommerdragt.





Provst Kræn Christensen, Hjerting indsatte sognepræst Niels Hvelplund i begge kirker.

# Præsteindsættelse på befrielsesdagen

”I har været meget heldige med jeres nye præst,” lød det fra provst Kræn Christensen, da han indsatte den ny sognepræst

**KIRKELIV** – Cirka 100 fanikker var mødt op i Nordby Kirke på befrielsessøndagen den 5. maj for at byde den ny sognepræst Niels Hvelplund velkommen. Han, der afløser Nanna D. Coln, blev indsat af provst Kræn Christensen fra Hjerting

”I har været meget heldige med jeres nye præst,” var blandt andet ordene fra provsten, hvorefter

Fanøs nye præst holdt en prædiken om relationer og fællesskab. Der blev lyttet nøje på hans prædiken. Kun få i rummet havde jo hørt hans prøveprædiken inden ansættelsen.

Efterfølgende var der reception i Sognehuset ved siden af Nordby Kirke med ægte Fanø-musik og masser af lækkerier. Mange borgere fra hele øen deltog og fik

en god snak med den ny sognepræst.

Fik man ikke læst interviewet med ham i udgaven den 4. maj, så kan e-paperudgaven læses på fanoeposten.dk/avisarkiv. Artiklen er også på hjemmesiden.

Tekst: Lars Diiwel og Finn Arne Hsensen  
Foto: Lise Hadrup

FANØ-POSTEN BF 411

E O	↓	E	↓	↓				
KILO	BAGVÆRK	TILTALE	BELSPANIEN	BY	VRIMMEL	SVOVL TARA	DOMMER	PURE
→								
BØN			SYR REX			DANS TYSKLAND		
STIK		TOV KVISTE			FLOD HUSDEL			
MÅL			TAB TÆNDT			KELVIN GRAM	VOKAL NEME	
TRI TIUM	KONGE JET			MARK LØB				SCORRET
→						VÆKST LITER		
DRENG			SEGL TUD		ÅNDE TID			
GINER	BLY					STEDORD UDSTRÅLING		
GLO		AHORN LÆRE		NAVNAV ANGAV			TON LYDE	
TALORD				FIKSE ØBO				
ØSTRIG	BYGNING GR. BY					ROMAN BINDEORD		
SPROG			TONE PIGENAVN		ENG. DRENG VIA			VIN
→								
SEKS		501 BIBELDEL		STÆVNE HALSE		FRED BJERG-SIDE		
BIORD					JORDLAG GIGA		SYD DOMINI	
BFEF KRYDSORD krydsord.com	MENU		FUGL			PÅFUND		



Der var ægte Fanø-musik til, da der efter præsteindsættelsen var lækkerier til de fremmødte i Sognegården i Nordby.

**BYGMA**  
Trælast og byggemarked  
Alt i byggeartikler  
• Pejsebrænde • Isenkram • Maling • Haveartikler  
www.bygma.dk • Mail: fanoeposten@bygma.dk  
Tlf. 75 16 37 00 • Strandvejen 10B, Nordby  
Åbningstider: Man.-fre.: kl. 7-17 • Lørdag: kl. 9-13

Næste avis 8. juni  
Deadline 29. maj  
**FANØ POSTEN**

Navn: \_\_\_\_\_  
Adresse: \_\_\_\_\_  
Postnr: \_\_\_\_\_

Send foto til mail@fanoeposten.dk eller indlæver den udfyldte krydsord i SPAR Fanø, Strandvejen 27, Fanø – senest den 29. maj 2024. Mærk kuverten "Konkurrence". Maks én deltager pr. husstand. Sidste måneds præmie, et gavekort på 200 kr. til SPAR Fanø, kan afhentes i SPAR Fanø.

Vinder af sidste nummers krydsord: Else Reiffenstein, Hovedgaden 26, Fanø







## Pas på den nyttige brumbasse Ib



Der er travlhed blandt humlebierne lige nu. Dronningerne er vågnet af deres vintersøvn og skal i gang med at etablere et nyt bo, en ny familie. Man kan se, at den store humledronning flyver lavt og langsomt hen over jorden, sætter sig af og til og flyver så videre. Den leder efter et tomt musehul, hvor den kan starte et nyt bo op.

Dronningen har ligget begravet 15-20 centimeter under jorden hele vinteren. Hun og hendes søstre er de eneste overlevende fra

humleboet fra sidste år. Hun blev befrugtet af hannerne sidste år, inden de døde. Dronningen har gemt deres sæd i et sædgemme.

Det kan hun bruge til at befrugte sine æg med, når de er klar. Men inden skal hun finde protein i form af pollen. Proteiner er nødvendige for at hende æggestokke kan udvikles. Hun bruger det også til at opbygge et madforråd til de kommende larver.

Når alt er klaret, så lægger hun æg i yngelcellerne. Efter kort tid klækker æggene og yngelcellerne fyldes med larver. Så får dronningen travlt. Hun er alenemor med mange børn. Der skal fodres, bygges nye celler og lægges flere æg.

21 dage efter de første æg, er humledronningen ikke alene mere. Hun fået døtre til at hjælpe sig med de daglige gøremål i humleboet. I løbet af sommeren

kan humleboet komme op på 400 humlebier – flest hanner – og sidst på sommeren hanner og nye dronninger. Så går boet til grunde. Kun de nye befrugtede dronninger overlever.

De fleste humlebier i vores haver er gul- og sortstribede med hvid 'hale', men her er valgt et foto af en sort humle med rød hale. Der er ikke så mange med rød på Fanø, men stenhumlen på fotoet kan endnu findes i Fanøs haver.

Pas på dine humlebier. De er truet, så det er en god idé at pleje din haves humlebier. Du kan gøre det ved at have mange blomster med nektar og pollen, have et vildt sted i haven, have fuglebad (humlebier kan også blive tørstige) eller lave et humlebo.

Frem for alt skal du huske, at humlebier ikke er aggressive, selv om de kan have gule og sorte farver.



Stenhumle med sin røde 'hale' henter pollen (det røde på hovedet) i en rød tvetand.

Tekst og foto: Søren Vinding

Vores TV-pakker inkluderer et stort udvalg af danske og internationale kanaler, herunder sport, nyheder, dokumentarer og underholdning.



Vi tilbyder også muligheden for at tilføje ekstra kanaler og streamingtjenester, såsom Netflix og HBO Nordic, så du aldrig går glip af noget.

Henvendelse på tlf. 75 16 13 86 eller via [www.fanonet.dk](http://www.fanonet.dk)  
Følg også "Nordby Antenneforening Fanønet" på Facebook

**flex·byg**

tømrer- og byggefirma

Ing. Henning Frosch  
Lodsvej 41 · 6720 Fanø

**21 48 69 89**

### Deres blikkenslager A/S

Aut. VVS-installatør og kloakmester

Sønder Nytoft 8 A - 6720 Fanø  
Mobil Fanø afd. 40 91 57 11

Målerhusvej 3 - 6700 Esbjerg  
Tlf. kontor 75 12 50 11



[www.deresblik.dk](http://www.deresblik.dk) · [deresblik@deresblik.dk](mailto:deresblik@deresblik.dk)

### Nordby Renovation & Slamsugning I/S

Slamsugning · Højtryksspuling  
Kranarbejde udføres · Container udlejes



☎ 40312337 - 40262337  
Sønder Nytoft 13 - 6720 Nordby - Fanø

### JENSEN & JENSEN FANØ ApS TØMRER og SNEDKER

Alt inden for tømrer- og snedkerarbejde udføres

**KVALITET EN SELVFØLGE**

Lars-Ole Møller Dahl Nybyvej 3 · Tlf. 4036 6484



**Frits Brinch & Sønner ApS**  
Entrepenørforretning & Aut. Kloakmester

Sdr. Nytoft 11 - 6720 Fanø  
75 16 42 57 - Kontor/fax: 75 16 41 81  
Biltlf.: 29 26 56 76

**DAN-EL A/S**

[www.dan-el.dk](http://www.dan-el.dk)

**DØGNVAGT 70 23 23 88**

Sønder Nytoft 21 C, 6720 Fanø



RÅDGIVENDE INSTALLATØR



**VI HJÆLPER DIG MED ALLE ELEKTRISKE INSTALLATIONER!**

- Ladebokse
- Varmepumper - luft/luft og luft/vand
- Køleanlæg
- Erhvervs varmpumper
- Klimaanlæg
- Energirådgivning
- Elinstallationer
- Sommerhus installationer
- Udskiftning af eltavler
- LED belysning
- Solcelleanlæg

**DEN JYSKE ELEKTRIKER**  
Tlf. 70 70 70 81  
[www.denjyskeelektriker.dk](http://www.denjyskeelektriker.dk)

**VESTKLIMA**  
Tlf. 41 92 40 00  
[www.vestklima.dk](http://www.vestklima.dk)

### Torben Mahlers Tegnestue

Færgevej 2, 6720 Fanø

Tlf. 2086 3527 - mail: [torben@mahler.dk](mailto:torben@mahler.dk)

Arkitektarbejde herunder arbejde med fredede bygninger  
Tilstandsrapporter & Energiberegninger - energimærker

### EL-SERVICE

**75 16 33 55**

MOBILTELEFON: 28 48 22 71





# SPAR



## Åbent hele pinsen 7-19

Vi ønsker vores kunder en god pinse



**Cocio**  
Classic, Dark  
eller Delight. 60 cl.

PR. STK.  
**10,-**  
Skarp pris

**Oreo**  
Flere varianter.  
114-157 g.



PR. STK.  
**10,-**  
Skarp pris



**IN ME**  
Appassite  
Italien.  
6 x 75 cl. i kasse.

KASSE MED 6 STK.  
**299,-**  
Skarp pris

**First Price**  
kartoffelsalat  
1 kg.

PR. STK.  
**19<sup>95</sup>**

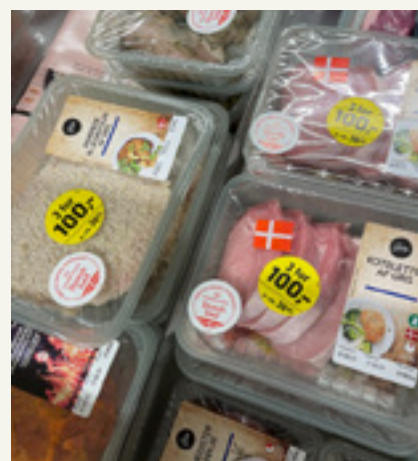

**Kødmarked**  
Flere varianter  
Pr. pakke: 36,95

3 PAKKER  
**100,-**  
Skarp pris



## Gul Pris = discountpris

Vores Gul Pris matcher REMA 1000 og Nettos normalpriser. Gul Pris gælder for mere end 450 mærke- og private label-varer, som løbende matches med tilsvarende varer i de nævnte discountbutikker.

SPAR Fanø - Strandvejen 27, Fanø · 'Spar på Fanø' · Åben hver dag 7-19

Tilbud gælder indtil den 24. maj 2024. Så længe lager haves. Se også tilbudsavisen på spar.dk

SPAR