Virketrang på Fanø

Vinteren er en spøjs tid på Fanø. Der er stille, mange på øen rejser sydpå for at få ladet batterierne op i solen og varmen, men der pusles også med en masse projekter rundt omkring. Og når foråret kommer, pibler de frem som skønne krokusser og erantisser i haven og naturen.

Denne gang skriver vi om to erhvervsdrivende i Sønderho, der flytter sammen i store lokaler, en burgerbar bliver til en skøn restaurant, drevet af en flok energiske, unge mennesker, og en støttekoncert for violinelevernes rejse til Canada er ved at blive stablet på benene.

Der sker meget mere, som vi gerne havde skrevet om, men vi blev her på avisen i det sidste døgn før deadline pludselig begavet med annoncer, vi ikke havde regnet med. Og det er jo det, der skal betale regningerne. Alternativet for os i sådan en situation er at føje fire ekstra sider med journalistik til avisen i sidste øjeblik, og det kunne simpelthen ikke lade sig gøre.

Så en bøn til alle annoncører: Kom i god tid, så kan vi lave en bedre avis med mere journalistik.

Næste avis er 1. april.

Det fører til en interessant historie fra fastlandet. En kirketjener i en af de lokale kirker havde fået gennemtrumfet, at et arrangement skulle annonceres i den lokale avis. Han skulle så til gengæld spørge alle dem, der kom til koncerten, hvor de havde læst om den. Som sagt, så gjort. Og 75 procent svarede, de havde læst om det i lokalavisen!

Så selv om den amerikanske mastodont Metas 'sociale' medie Facebook er vældig populær her på øen, så skal man huske, at Meta ikke betaler kommuneskat, og at det kun gavner Metas aktionærer, hvis aviserne forsvinder.

Fotokonkurrencen er slut. Den blev vundet af Susan Speth fra Tyskland. Der er et ø-gavekort til Nordby Handel på vej til hende.

Hav en dejlig marts derude!

FANØ POSTEN – hele øen rundt!

Udgiver og redaktør
Finn Arne Hansen
mail@fanoeposten.dk

Grafiker/bogholderi
Tina Foldager
tf@hjertingposten.dk

Kopiering af Fanø Postens redaktionelle indhold og annoncer for videre produktion eller offentliggørelse er ikke tilladt uden skriftlig tilladelse fra Fanø Posten.

Oplag: 5.000
Udgiver: Vadehavets Mediecenter ApS
Tryk: OTM Avistryk
Distribution: Egne bude

Omdeles til alle boliger, sommerhuse og erhverv på hele Fanø.

mail@fanoeposten.dk • 42 41 09 99
Hovedgaden 75 · 6720 Fanø
www.fanoeposten.dk

Har du ikke fået avisen i postkassen?
Så send en mail med din adresse og telefonnummer på
mail@fanoeposten.dk

FANØ POSTEN – hele øen rundt!

Fanø dyreste maleri afsløret

Den 15. februar var en festdag på Fanø Kunstmuseum. Her kunne man vise samlingens hidtil mest dyre og fornemme Exner-værk frem

Tidligere bestyrelsesmedlem Niels Frederiksen, Esbjerg, fortalte meget kyndigt om Exners maleri Sangtime i Sønderho 1896. Exner malede motivet tre gange for at tjene lidt ekstra penge.

KUNST – Johan Julius Exners værk Sangtime i Sønderho 1896 kom den 15. februar 2023 hjem. Det blev en festdag med en stopfyldt sal i det ny hus. Alle 80 sæder var revet væk. Alle kom de for at se det dyreste maleri, museet nogensinde har haft mulighed for at købe, takket være en donation på 434.000 kroner fra den nedlagte forening Fanø Vesterhavsbads Venner.

Niels Frederiksen fortalte om kunstneren og værket. Han kunne blandt andet fortælle, at Exner lavede to mindre udgaver af værket i 1893 og 1902. Det var ganske almindeligt med populære motiver.

Museet fandt maleriet hos en familie på Frederiksberg. Billedets eksistens har ikke været kendt, idet ejeren Tage Jungløvs tipoldefar grosserer Rasmus Selgen Sthyr købte det direkte af kunstneren i 1896, sandsynligvis som en gave til sin datter og svigersøns bryllup i 1896.

Maleriet er i meget velbevaret stand og har gået i arv i familien, senest til Tage Jungløv, der på særdeles gunstige vilkår har solgt billedet til museet, fortæller museumsformand Birgit Rita Knudsen. Han og frue var til stede.

På udstillingen var også en serie på 15 af Johan Forsberg-akvareller udstillet. Disse blev erhvervet af en privat samler i 2022 og er alle motiver fra Fanø. Det har længe været et ønske, at erhverve denne samling, som museet ved flere udstillinger, har lånt billeder fra til udstillinger på museet og da museet i 2022 fik den store donation opstod muligheden for dette køb. På udstillingen kunne desuden ses værker købt af nutidige kunstnere, der har udstillet på museet gennem de sidste to år.

Tekst og foto:
Finn Arne Hansen

HUS/RÆKKEHUS/ LEJLIGHED SØGES
Min. tre værelser søges til leje i Nordby af rolig og stabil lejer – mand, ikke ryger.
Henv.: 20 41 71 03

Nordisk Korthandel
scanmaps.dk
Fanø - Vægkort

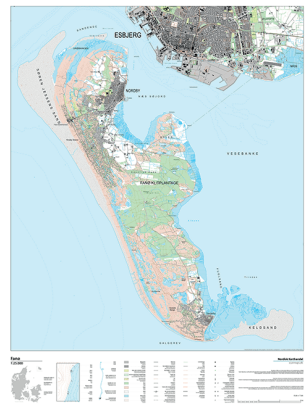

www.scanmaps.dk/0250431
Pris fra 395,- kr.
Nordisk Korthandel - Ved Vesterport 4, 1612 København V.

Det ny hold er, fra venstre: Henrik Toverud Stokkebæk, Anne Mette Sonnicksen, Vivi Guldberg Andersen, Susanne Warrer, Mette Haldan, Amalie Wiese og Søren Brinch Sonnichsen.

Nyt hold i sparekassen

ERHVERV – Der står Fanø Sparekasse på huset, men der er nu både kendte og nye ansigter. Henrik Toverud Stokkebæk er nu leder for Middelfart Sparekasses Esbjerg-Fanø-afdeling.

"Jeg deler min tid mellem Esbjerg og Fanø, og særligt her i de første måneder efter sammenlægningen er min vigtigste opgave at sikre, at kollegerne på Fanø kommer godt på plads i den ny sparekasse," siger han.

Han har i et stykke tid været sommerhusejer på Fanø, er dertil kasserer i bestyrelsen for Realen – Fanøs kulturhjerte.

Siden den formelle godkendelse af fusionen har han næsten været 'fast inventar' i afdelingen i Nordby. Endnu hurtigere var rådgiver Amalie Wiese, som sagde ja til at skifte sit job i Middelfart Sparekasse ud med et job på Fanø, før fusionen var endelig for at hjælpe de kommende kolleger med at servicere kunderne.

"Jeg er blevet taget godt imod af både kunder og kolleger, og jeg glæder mig til at hilse på endnu flere kunder," siger Amalie Wiese.

Alle medarbejdere i Fanø Sparekasse har fået job i Middelfart Sparekasse efter sammenlægningen. De fleste har fortsat deres gang i afdelingen på Fanø.